



Le réseau
des observatoires
de la région
grenobloise

NOUS AVONS TOUS BESOIN
DE CONNAISSANCES
ET D'ANALYSES PARTAGÉES !

COMMUNIQUÉ

Octobre 2024

enfance • famille

UN REGARDS CROISÉS EN 3 TOMES

L'OBS'y, le réseau des observatoires de la région grenobloise, s'est intéressé aux problématiques et défis qui se posent aujourd'hui à l'enfance et à la famille. Une série de trois *Regards Croisés* a été produite dans ce cadre, dont le dernier tome « *Parcours résidentiels* » vient de paraître.

À télécharger sur
www.obsy.fr



L'objectif de ces publications est d'appréhender les dynamiques contemporaines (nationales et locales) qui traversent la famille et leurs conséquences sur cette entité que la déclaration universelle des droits de l'homme décrivait en 1948 comme « [...] l'élément naturel et fondamental de la société [...] ». Est-ce toujours le cas ?

#1 Paru en septembre 2023, le premier tome s'intitule : *Petite enfance, grands défis*. Entre naissances en berne, nouvelles formes familiales, explosion de la monoparentalité, modes de garde sous tension... la petite enfance concentre un grand nombre d'enjeux. Cf. Communiqué de presse de novembre 2023

- 64 % des enfants nés en 2022 sont nés hors mariage, contre 50 % dans les années 2000
- Les familles recomposées représentent 10 % des familles
- Les familles monoparentales – dont 78 % sont des mères solos – représentent dans l'aire grenobloise comme en France une famille sur quatre

#2 Paru en avril 2024, le second tome s'intitule : *Familles vulnérables*.

Il s'intéresse aux difficultés qui affectent le quotidien de bon nombre de familles grenobloises. Entre précarité financière, instabilité dans le logement, isolement social, violences, maladie et handicap, les facteurs de vulnérabilité des familles sont nombreux et croissants.

- 26,7 % est le taux de pauvreté des familles monoparentales dans la métropole
- 1/3 des foyers allocataires du RSA sont des familles monoparentales

#3 Enfin, paru en septembre 2023, le troisième et dernier tome s'intitule : *Parcours de familles*. Il appréhende les mécanismes qui influencent les stratégies résidentielles et éducatives des familles. Entre choix réel et choix déterminé, à quel point la composition familiale et le contexte social guident-ils l'implantation des familles avec enfants ici plutôt que là ? Quelles sont les dynamiques à l'œuvre sur notre territoire ? C'est l'objet de ce numéro dont nous vous livrons quelques clés.

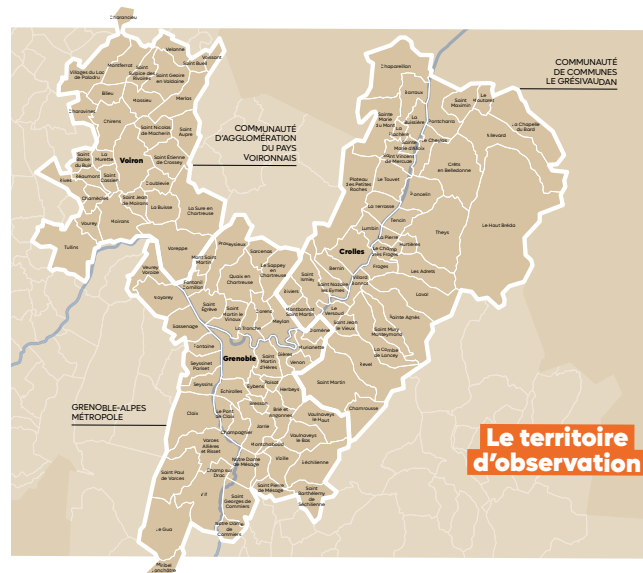

Tome 3 : Parcours de familles en bref

Quelles motivations poussent les familles à choisir un quartier plutôt qu'un autre ? Quels déterminants agissent dans la sélection d'un établissement scolaire ? Comment les contraintes économiques, sociales, géographiques viennent-elles influencer ces choix ? Ce sont quelques-unes des questions abordées dans ce numéro.

Quelques éclairages nationaux

Dans l'étude « Le panorama des familles »¹ réalisée à l'échelle nationale, les auteurs ont mis en évidence que les conditions d'habiter et les localisations diffèrent fortement selon la composition familiale.

Ainsi, **les familles monoparentales rencontrent davantage de difficulté pour accéder à la propriété** (25 % d'entre elles contre 66 % des couples avec enfants) et vivent plus souvent au sein d'un logement surpeuplé (24 % contre 16 %).

Les couples avec enfants résident davantage en maison individuelle au sein des couronnes périurbaines tandis que les familles monoparentales, qui résident plus fréquemment en habitat collectif, trouvent plus facilement à se loger dans les centres urbains. Enfin, **les familles recomposées sont surreprésentées dans les communes rurales.**

¹ « Panorama des familles d'aujourd'hui » (2021) : une production du Haut conseil de la famille, de l'enfance et de l'âge, instance d'expertise technique placée auprès du Premier ministre.

Situation locale

Trois questions génériques structurent le tome 3

- Où habitent les familles dans l'aire grenobloise ?
- Pourquoi les familles choisissent-elles d'habiter ici plutôt que là ?
- Éviter la carte scolaire pour donner plus de chances à ses enfants ?

Quelques réponses piochées dans la publication

Les familles préfèrent la périphérie des villes

- Le nord de l'Y grenobloise est plus familial.
- Plus la commune est dense, moins la part des enfants et des adolescents est élevée.
- Une partie des familles de la métropole grenobloise la quitte à l'arrivée du 2^e ou du 3^e enfant pour s'installer dans le Pays Voironnais ou le Grésivaudan.

Une étude statistique a été menée en 2024 par l'Agence d'urbanisme de la région grenobloise pour comprendre les liens entre l'implantation des populations et l'habitat. **Elle s'appuie sur une typologie de 6 groupes de communes et quartiers** aux caractéristiques sociodémographiques et géographiques marquées (voir page suivante).

Principaux résultats

1. L'étude confirme la continuité du lien habitat-peuplement : la construction de logements, et notamment de grands logements, favorise toujours l'augmentation de l'effectif des enfants au sein des quartiers et communes concernées.

2. Les espaces urbains historiquement familiaux – notamment les grands ensembles d'après-guerre et des années 70-90 – accusent un recul de la présence d'enfants, expliqué par le vieillissement des ménages au sein du parc.

3. Les espaces périurbains, principalement composés d'un tissu pavillonnaire avec de grands logements et garages, constituent aujourd'hui les territoires les plus familiaux. Il faut cependant s'attendre à une baisse de l'effectif des enfants du fait du vieillissement de ces ménages venus s'installer au cours des années 1990-2010.



La typologie : 6 groupes de communes ou quartiers

1 | COMMUNES RURALES PEU DENSES ET FAMILIALES

2 | COMMUNES DE MOYENNE MONTAGNE EN PERTE D'ATTRACTIVITÉ

3 | COMMUNES PLUTÔT AISÉES AUJOURD'HUI VIEILLISSANTES

4 | QUARTIERS AVEC UNE FORTE DYNAMIQUE DE NOUVEAUX LOGEMENTS

5 | QUARTIERS D'APRÈS-GUERRE (DONT GRANDS ENSEMBLES VIEILLISSANTS)

6 | CENTRES-VILLES HISTORIQUES AISÉS ET PEU FAMILIAUX

→ Voir carte p. 11 du Tome 3

■ Portrait des 6 groupes de communes et quartiers de l'aire grenobloise au regard de trois indicateurs

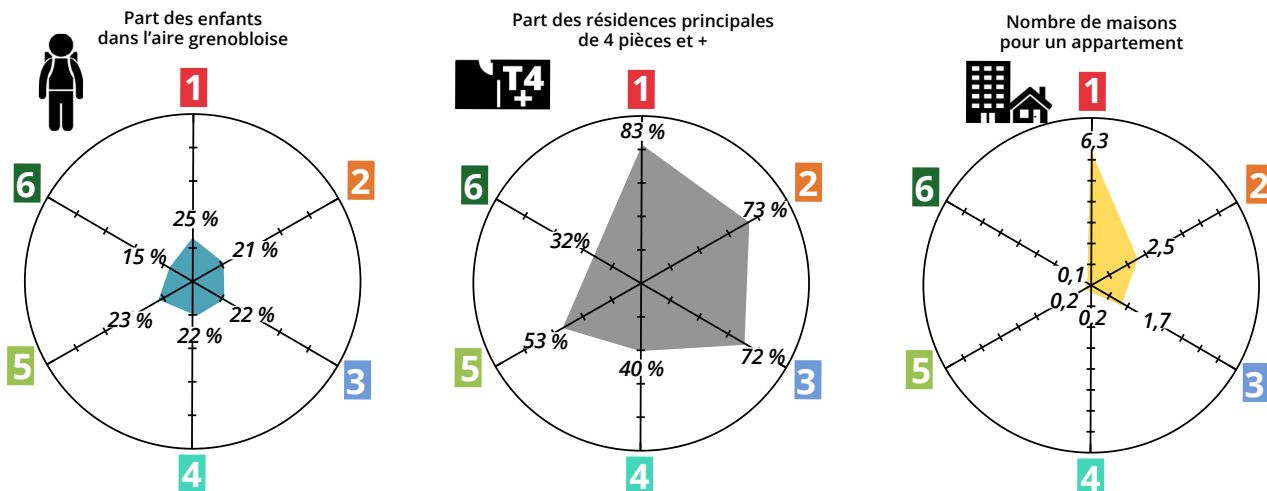

Source : Insee, recensement de la population 2021

Pour évaluer la satisfaction des familles à l'égard de leur cadre de vie et de leur logement, **deux études explorent leurs choix et leur satisfaction résidentielle** : **Ibest 2012-2023** (mesure du bien-être, laboratoire Pacte) et une étude quantitative sur **les conditions d'attractivité des centres-bourgs du Pays Voironnais** (Agence d'urbanisme), complétée par des entretiens.

D'une manière générale, on constate que **la population des centres-bourgs est plutôt constituée de petits ménages et de ménages âgés, plus pauvres et moins souvent propriétaires qu'à l'extérieur des centres-bourgs**. Toutefois **les études montrent l'influence croissante des aménités** (qualité des équipements et services) sur les stratégies résidentielles des familles. C'est un enjeu pour les centres-bourgs dans un contexte de densification des espaces urbanisés, pour répondre aux aspirations des familles en matière de cadre de vie : espaces piétons, végétalisés, mobilités adaptées...

La dernière partie de la publication traite de la fidélité à la carte scolaire au collège et de la réussite scolaire des collégiens selon le lieu de résidence (en particulier dans les quartiers prioritaires QPV), analysées par l'Agence d'urbanisme à la demande de Grenoble-Alpes Métropole dans **une étude publiée en mars 2024**.

Après la troisième, la réussite scolaire reste corrélée à l'origine sociale. Ainsi, plus la proportion d'élèves de 3^e d'origine sociale modeste est élevée au sein de l'établissement, moins les notes moyennes obtenues aux épreuves écrites du diplôme national du brevet (DNB) sont élevées. Par ailleurs, **les notes moyennes aux épreuves écrites du DNB sont inférieures dans les collèges en QPV à la moyenne métropolitaine : 9,2/20 contre 11,4**.

Étude collèges (Agence d'urbanisme)

Chiffres-clés 2022

- 19 900** collégiens inscrits dans la métropole
- 69 %** d'entre eux sont inscrits dans leur collège de secteur. Pour les autres :
- 17 %** sont dans le privé
- 14 %** dans un autre collège public

(En 2015 ces proportions étaient respectivement de 67 %, 21 %, 10 %)

La fidélité au collège de secteur est la plus forte parmi les collégiens qui résident au sein d'un QPV

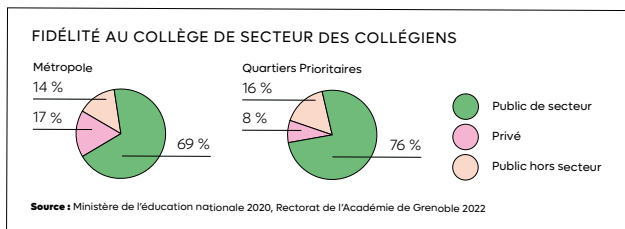

Collégiens résidant dans un QPV :

92 % sont inscrits dans un collège public en 2022 contre 75 % en 2015

Lecture complémentaire

THÉMA HABITAT ET PEUPLEMENT

L'implantation des familles dans l'aire grenobloise



À télécharger sur www.aurg.fr



Lucas Jouny, chargé d'études
Observation / Cohésion sociale,
présente le troisième tome de la
publication de l'OBS'y dédiée à
l'enfance, à la famille et à l'éducation

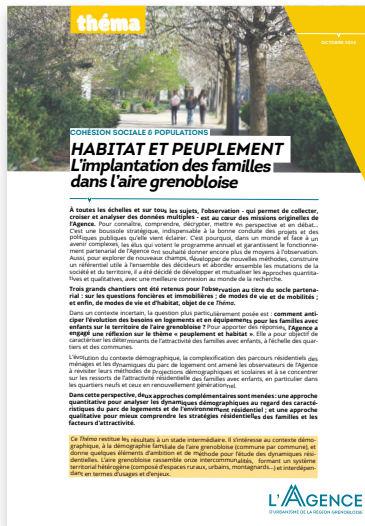

www.obsy.fr

Qu'est-ce que l'OBS'y? Le réseau des observatoires de la région grenobloise réunit 15 partenaires qui s'engagent à faire de l'observation un outil de pilotage au service de l'action publique. Sur des thèmes aussi variés que l'économie, le social, les mobilités, l'environnement ou le bien-être, ils partagent données et analyses. L'OBS'y constitue une communauté d'observation permettant de :

- mettre l'ensemble des données existantes en cohérence afin de disposer d'une vision globale et partagée du territoire ;
- construire des analyses partagées dans l'interprétation de ces données ;
- diffuser la connaissance.

L'objectif principal de l'OBS'y est d'établir et porter à connaissance des diagnostics multithématiques partagés et dynamiques, en région grenobloise.

